

※1 台の端末で二重ログインは禁止です。

1. 変更決定の国への申請データ提出の進め方【都道府県版】

① 基準保険料率算出前

- ・都道府県様式にある基準保険料率（基準応益割額・基準応能割率）の算出に必要な様式の報告データを市町村から受付けます。その際、変更決定のデータ入出力処理から、様式別の設定で「基準保険料率確定前」を選択し、報告データの入力を行います。
※詳細なデータ受付方法については、P 9【5. 保険者のデータを受付けるには】を参照ください。

② 基準保険料率の算出

- ・保険者から受付けたデータを集計し、調整対象需要額（様式3-3、3-4）を算出します。その結果と仮係数に基づき、基礎表X（その4）において基準保険料率（基準応益割額及び基準応能割率）を算出します。
※詳細なデータ算出方法については、P 24【6. 保険者データを集計するには】以降を参照ください。
- ・算出した基準保険料率（基準応益割額及び基準応能割率）を市町村に提供します。

③ 基準保険料率算出後

- ・市町村が提供された基準保険料率を入力し、報告必須様式を含めた全様式を都道府県に報告します。そのデータを、変更決定のデータ入出力処理から、様式別の設定で「全様式」を選択し、報告データの入力を行います。
※詳細なデータ受付方法については、P 9【5. 保険者のデータを受付けるには】を参照ください。
- ・都道府県様式の全ての様式を作成し、変更決定の国報告用データ入出力処理から報告データを出力します。
※詳細なデータ出力方法については、P 38【10. 国への申請データを作成するには】を参照ください。

④ 国からの本係数提供後

- ・国から提供された本係数を基礎表X（その4）に入力し、様式の再作成を行います。
※詳細なデータ入力方法については、P 42【本係数通知後の処理について】を参照ください。
- ・再作成した様式を含めた全様式を、変更決定の国報告用データ入出力処理から報告データを出力します。
※詳細なデータ出力方法については、P 38【10. 国への申請データを作成するには】を参照ください。

2. どのように進めていけばよいのか

- (1) 調交システムでは、①実行する処理と②処理進行状況が連動することにより、現在何を行わなければならないのか、メニュー画面上で判断ができますので、処理進行状況に従って処理を進めて下さい。
- (2) 処理進行状況の指示（水色で表示されている処理）に関わらず、実行する処理を選択することにより前に戻って作業をやり直すことができます。

(3) 基本的な処理の進め方は次の通りです。

※流れとして仮係数での基準保険料率算出後、全様式のデータを作成してデータ提出、
後日、本係数でのデータ提出となります。

1	基準保険料率算出前 保険者処理	まず全保険者のデータ処理を完了して下さい。 保険者処理を完了させるには ①全保険者の申請データを読み込む。 ※保健事業処理の申請データがある場合は、そちらを先に全て受付けて下さい。 ※算出前の保険者データで、基準保険料率該当項目に0以外の数値が入力されていた場合、 <u>その保険者のデータは受け付けられません。</u> ※保険者データの受け付けについて、保険者にて作成した申請様式は常に全てを受け付けるようにしてください。 ②データで申請されない保険者については、データの入力を行い全ての処理を完了させて下さい。
↓		
2	集計処理	保険者データを集計して、県の集計表を作成します。
↓		
3	入力処理	変更決定処理で使用する様式のデータの入力・確認・修正を行います。
↓		
4	チェック処理	様式毎の計算仕様に則り、自動計算項目の再計算及び様式間のデータ転記を一括で行った後様式毎のデータ整合性をチェックします。 各様式の計算仕様につきましては、画面上の計算式ボタンよりそれぞれ参照ください。
↓		
5	印刷処理	変更決定処理の印刷を行います。
↓		
6	基準保険料率算出後 保険者処理	①全保険者の申請データを読み込みます。 ※保険者データ基準保険料率該当項目に算出結果と異なる数値が入力されている場合、データ受け付け時のチェックでエラーとなります。エラーの場合においても報告データを受け付けることができますが、 <u>算出した基準保険料率の数値に影響が出る可能性があります。</u> ※保険者データの受け付けについて、保険者にて作成した申請様式は常に全てを受け付けるようにしてください。 ②データで申請されない保険者については、データの入力を行い全ての処理を完了させて下さい。
↓		
7	集計処理	保険者データを集計して、県の集計表を作成します。
↓		
8	入力処理	変更決定処理で使用する様式のデータの入力・確認・修正を行います。
↓		
9	チェック処理	様式毎の計算仕様に則り、自動計算項目の再計算及び様式間のデータ転記を一括で行った後様式毎のデータ整合性をチェックします。 各様式の計算仕様につきましては、画面上の計算式ボタンよりそれぞれ参照ください。
↓		
10	データ出力処理	仮係数での国報告用のデータを作成します。

(次のページに続きます。)

11	本係数入力	国から通知された本係数と新按分率を基礎表Ⅹ(その4)、様式Ⅱ-4それぞれに入力します。
↓		
12	チェック処理	様式毎の計算仕様に則り、自動計算項目の再計算及び様式間のデータ転記を一括で行った後様式毎のデータ整合性をチェックします。 各様式の計算仕様につきましては、画面上の計算式ボタンよりそれぞれ参照ください。
13	データ出力処理	本係数 での国報告用のデータを作成します。
↓		
14	当年度処理完了	変更決定処理の完了です。

※保険者の処理については、保険者版の「処理の操作手順」をご参照下さい。

※1～5までが基準保険料率算出前での処理、6～10までが仮係数での申請処理、11～14までが本係数での申請処理となります。

3. 変更決定処理メニューの説明

No.	説 明	
①	現在設定されている年度等の情報を表示します。	
② ③	実行する処理	集 計 処 理 保険者データの集計を行います。
		入 力 処 理 データの入力を行います。
		チ ェ ッ ク 処 理 様式毎にデータの整合性をチェックします。
		印 刷 処 理 登録結果を様式毎に印刷します。
		計 算 式 各様式の計算式仕様を表示します。
	処理進行状況	集 計 処 理 水色で表示されている時に、集計処理を実行して下さい。
		入 力 処 理 水色で表示されている時に、入力処理を実行して下さい。
		チ ェ ッ ク 処 理 水色になりましたら、チェック処理を行って下さい。 ※同時に全様式の再計算を実施します。
		データ出力処理 水色で表示されている時に、国報告用のデータを作成して下さい。
		当年度処理完了 水色で表示されると、当年度の処理は全て完了です。

	各ボタンについて	
	連動基礎表<(その2)都道府県>	連動基礎表<(その2)都道府県>の処理を実行します。
	基礎表X (その3)	基礎表X (その3) の処理を実行します。
	基礎表X (その4)	基礎表X (その4) の処理を実行します。
	基礎表Y<(その3)集計表>	基礎表Y<(その3)集計表>の処理を実行します。
	様式第3-3	様式第3-3の処理を実行します。
	様式第3-4	様式第3-4の処理を実行します。
	様式第6	様式第6の処理を実行します。
	様式第2	様式第2の処理を実行します。
	様式CA	様式CAの処理を実行します。
	様式CB	様式CBの処理を実行します。
	様式CC	様式CCの処理を実行します。
	様式Z-2 (附表)	様式Z-2 (附表) の処理を実行します。
④	様式Z-2	様式Z-2の処理を実行します。
	様式Z-3	様式Z-3の処理を実行します。
	様式Z-4	様式Z-4の処理を実行します。
	様式第1	様式第1の処理を実行します。
	処理の操作手順	当マニュアルを表示します。
	保険者処理	保険者様式の処理を行うことができます。 ※保険者様式の操作は保険者メニュー内の処理の操作手順を参照して下さい。
	集計保険者選択	集計処理を行う保険者の選択画面を表示します。
	国報告用データ入出力処理	申請データ作成画面に切り替わります。
	保険者様式選択一覧	保険者毎に選択されている様式の一覧を表示します。
	保険者進行状況一覧	保険者毎の処理進行状況を表示します。
	一括処理	実行する処理で選択された処理を、全様式一括で処理します。
	終了	メインメニューに戻ります。
⑤	保険者処理	受付けた保険者の処理がチェック処理まで終了している場合は 「完了」、チェック処理まで終わっていない場合は「未完了」と表示されます。集計処理をかける場合は必ず集計対象となる保険者の処理がチェック処理まで終わっていない必要があります。「未完了」の時に、集計した場合 入力処理と印刷処理は行えます。チェック処理とデータ作成は集計が終わっていないので作成できません
⑥	集計日	集計処理を実施した日付を表示します。
⑦	最終印刷日	集計表を印刷した日付を表示します。

(1) 実行する処理と処理進行状況について

- ①実行する処理は、各様式のボタンをクリックした時に実行される処理を選択し、処理進行状況は現在何の処理を行えばよいのかを示すものです。
- ②実行する処理と処理進行状況は連動しており、処理進行状況が示す処理（水色で表示されている処理）よりも先の処理を、実行する処理で選択することはできません。

処理進行状況	選択できる処理	説 明
集計処理	集計処理 入力処理 印刷処理 計算式	集計処理が水色で表示されている場合は、一括処理ボタンをクリックして都道府県の集計表を作成して下さい。
入力処理	集計処理 入力処理 印刷処理 計算式	入力処理が水色で表示されている場合は、保険者データの集計が完了していることを示しています。 データ入力を行ってください。
チェック処理	集計処理 入力処理 チェック処理 印刷処理 計算式	チェック処理が水色で表示されている場合は、国報告用データの入力が完了していることを示しています。 チェック処理を行って、データの整合性を確認してください。
データ出力処理	集計処理 入力処理 チェック処理 印刷処理 計算式	データ出力処理が水色で表示されている場合は、全ての国報告用データが整っていることを示しています。 国報告用データを作成して下さい。
当年度処理完了	集計処理 入力処理 チェック処理 印刷処理 計算式	当年度処理完了が水色で表示されている場合は、当年度における変更決定の処理が完了したことを示しています。

※保険者での処理については、保険者版の説明をご参照下さい。

4. 保険者処理を完了させるには

(1) メニュー内の「保険者進行状況一覧」から進行状況を確認して下さい。

(2) 基本的に保険者の申請データを受付けた時点で、その保険者は処理完了となりますが、保険者データの入力画面を開いたりすると、その保険者は処理完了していない状態になります。

そのような場合は、その保険者においてチェック処理まで完了させて下さい。

※データを受付けた時点で、その保険者は処理完了となりますが、保険者の画面を開いて登録した時点で、進行状況は入力処理まで戻ってしまいます。

進行状況変更決定 - 職場 - Microsoft Edge

▲ セキュリティ保護なし 13.112.61.45/CHHEN2025/進行状況変更決定.aspx

保険者処理進行状況 (変更決定)

令和7年度 50 国保県 処理完了件数: 0 / 7

保険者番号	保険者名	報告状況				処理進行状況	
		集計対象	選択処理	入力処理	チェック処理	完了	チェック完了日時
004	都築市	○	◎				

5. 保険者のデータを受付けるには

変更決定 データ入出力処理

対象年度 令和7年度 都道府県 50 国保県
保険者

入力条件: ☒ 圧縮ファイル

入力ファイル ファイルの選択 | ファイルが選択されていません

保険者からの提出データを読み込みます。

入出力の設定 ☐ 出力処理 ☒ 入力処理

様式別の設定 ☐ 全様式 ☒ 基準保険料率確定前

入力種別(合併対応) ☒ 通常読込 ☐ 保険者番号変換読込

出力先 ☒ サーバー ☐ 端末

終了

- (1) 保険者の申請データを受付けるには、都道府県のメニューから「保険者処理」ボタンをクリックして、保険者処理メニューに切り替えてから、「データ入出力処理」ボタンをクリックします。

※都道府県メニューのデータ入出力処理は、厚生労働省に報告する為の処理なのでお間違いのないようご注意ください。

※保険者データの受付けは、保険者にて作成した申請様式は常に全てを受付けるようにして下さい。

No.	説 明
①	該当年度が設定されています。年度を切り替えるには、コクホ・ライン総合管理メニューにて処理年度を変更してください。
②	「圧縮ファイル」は、初期値でチェックされており、変更不可となります。
③	データの入出力に使用するドライブを選択します。 ・「ファイルの選択」ボタンよりファイルを指定します。 【補足】圧縮ファイルのファイル名は下記参照
④	申請データを受付ける場合は、入力処理を選択して下さい。 ※出力処理は、都道府県版では保管されている保険者データ出力に使用します。
⑤	基準保険料率算出前は「基準保険料率確定前」、基準保険料率算出後は「全様式」を選択して下さい。
⑥	市町村合併対応版の場合のみ表示されます。
⑦	クリックすると、設定された条件で申請データを入出力します。

【補足】圧縮ファイルのファイル名について

圧縮ファイルにチェックを入れた場合、取り扱いファイル名は下記の通りになります。

ファイル名 : chk○○□□△△△△.lzh

○○ . . . 都道府県番号

□□□ . . . 保険者番号

△△△△ . . . 西暦年度

(i) クラウド運用の場合のデータ受付方法について

※スタンドアロン運用の場合においても、下記フォルダに報告データを格納することでこちらの受付方法もご利用いただけます。格納先：コクホ・ラインのインストール先ドライブ>KLWEB>KLWORK>UPLOAD

■基準保険料率算出前にデータを受付ける場合

変更決定 データ入出力処理

対象年度 令和7年度 都道府県 50 国保県

保険者

入出力する条件: ☒ 圧縮ファイル

入力ファイル ファイルの選択 ファイルが選択されていません

保険者からの提出データを読み込みます。

① 入出力の設定 ② 様式別の設定 ③ 設定された条件で実行します

入出力の設定 ☐ 出力処理 ☒ 入力処理

様式別の設定 ☐ 全様式 ☒ 基準保険料率確定前

入力種別 (合併対応) ☒ 通常読込 ☐ 保険者番号変換読込

出力先 ☐ サーバー ☐ 端末

終了

- ① 入出力処理の設定で「入力処理」ボタンをクリックします。
 - ② 様式別の設定で「基準保険料率確定前」に切り替えます。
 - ③ 各条件が設定できましたら、「設定された条件で実行します」ボタンをクリックして下さい。
- 下図の確認ダイアログが表示されますので、「はい」ボタンをクリックして下さい。

確認

「変更決定」データの読み込みを行います。
実行してよろしいですか

はい いいえ

④下図画面が表示されますので選択チェックボックスに読み込む保険者にチェックを入れ「読込開始」ボタンをクリックします。

[illegible]

⑤下図の確認ダイアログが表示されますので、「OK」ボタンをクリックして下さい。

Web ページからのメッセージ

?

実行してもよろしいですか？

OK キャンセル

⑥処理が実行され下図の確認ダイアログが表示されますので、「OK」ボタンをクリックします。

Web ページからのメッセージ

 「変更決定」データ入力処理が完了しました。

☐ このページにこれ以上メッセージの作成を許可しない

OK

以上でデータの受け取り作業は終了です。

【保険者データの基準保険料率該当項目に0以外の数値が入力されていた場合】

基準保険料率算出前の保険者からのデータに基準保険料率該当項目に0以外の数値が入力されていた場合、
需要額算出結果が間違っただ値になってしまうため、その保険者のデータは受け付けることができません。

受付ることができない保険者がいた場合、下図の確認ダイアログの表示後に、チェック結果の一覧が表示されます。

Web ページからのメッセージ

 読み込めなかったデータがあります。

☐ このページにこれ以上メッセージの作成を許可しない

OK

変確定前CHK印 - 職場 - Microsoft Edge

▲ セキュリティ保護なし 13.112.61.45/CHHEN2025/変確定前CHK印.aspx

令和7年度 基準保険料率確定前チェック結果

Page 1

以下の保険者は、様式第4-1・様式第4-2・様式第5の該当項目にデータが入力されていたため、データを受付けることが出来ませんでした。

保険者番号	保険者名	様式第4-1			様式第4-2			様式第5		
		#1132	#1134	#1194	#1132	#1134	#1194	#1132	#1134	#1182
004	都道府県	35,465.34	0.000070215455000	34,700.678	11,769.54	0.02722270903	78,326.314	12,860.24	0.018464782121	3,292.101

都道府県番号	50	都道府県名	国保県
--------	----	-------	-----

印刷日：2025.12.16 - 17:54:04

内容を確認し、データの修正を行って下さい。

■基準保険料率算出後にデータを受付ける場合

変更決定 データ入出力処理

対象年度 令和 7年度 都道府県 50 国保県
保険者

入出力する条件: ☒ 圧縮ファイル

入力ファイル ファイルの選択 ファイルが選択されていません

保険者からの提出データを読み込みます。

① 入出力の設定 ☐ 出力処理 ☒ 入力処理

② 様式別の ☒ 全様式 ☐ 基準保険料率確定前

入力種別 (合併対応) ☒ 通常読込 ☐ 保険者番号変換読込

出力先 ☐ サーバー ☐ 端末

設定された条件で実行します

終了

①入出力処理の設定で「入力処理」ボタンをクリックします。

②様式別の設定で「全様式」に切り替えます。

③各条件が設定できましたら、「設定された条件で実行します」ボタンをクリックして下さい。

下図の確認ダイアログが表示されますので、「はい」ボタンをクリックして下さい。

確認

「変更決定」データの読み込みを行います。
実行してよろしいですか

はい いいえ

13.112.61.45/CHHEN2025/H_NET読込_確定後.aspx

圧縮ファイル報告 保険者選択画面（基準保険料確定後）

※【チェック】後「読込」が可能になります。

【読込済】…… 該当保険者のデータが存在することを表します。
 【報告データ】…… 「圧縮ファイル報告」の報告データの有無を表します。
 チェック又はデータ入力を行う保険者の【選択】にチェックをしてください。
 ※【報告データ】がスペースの保険者は【選択】できません。

選択	保険者名	読込済	報告データ	チェック	選択	保険者名	読込済	報告データ	チェック	選択	保険者名	読込済	報告データ	チェック
<input checked="" type="checkbox"/>	004 都議会	未	有	<input type="checkbox"/>					<input type="checkbox"/>					<input type="checkbox"/>
<input type="checkbox"/>	005 都議町	未		<input type="checkbox"/>					<input type="checkbox"/>					<input type="checkbox"/>
<input type="checkbox"/>	007 都議区	未		<input type="checkbox"/>					<input type="checkbox"/>					<input type="checkbox"/>
<input type="checkbox"/>	011 国保市	未		<input type="checkbox"/>					<input type="checkbox"/>					<input type="checkbox"/>
<input type="checkbox"/>	014 都議2市	未		<input type="checkbox"/>					<input type="checkbox"/>					<input type="checkbox"/>
<input type="checkbox"/>				<input type="checkbox"/>					<input type="checkbox"/>					<input type="checkbox"/>
<input type="checkbox"/>				<input type="checkbox"/>					<input type="checkbox"/>					<input type="checkbox"/>
<input type="checkbox"/>				<input type="checkbox"/>					<input type="checkbox"/>					<input type="checkbox"/>
<input type="checkbox"/>				<input type="checkbox"/>					<input type="checkbox"/>					<input type="checkbox"/>
<input type="checkbox"/>				<input type="checkbox"/>					<input type="checkbox"/>					<input type="checkbox"/>
<input type="checkbox"/>				<input type="checkbox"/>					<input type="checkbox"/>					<input type="checkbox"/>
<input type="checkbox"/>				<input type="checkbox"/>					<input type="checkbox"/>					<input type="checkbox"/>
<input type="checkbox"/>				<input type="checkbox"/>					<input type="checkbox"/>					<input type="checkbox"/>
<input type="checkbox"/>				<input type="checkbox"/>					<input type="checkbox"/>					<input type="checkbox"/>
<input type="checkbox"/>				<input type="checkbox"/>					<input type="checkbox"/>					<input type="checkbox"/>
<input type="checkbox"/>				<input type="checkbox"/>					<input type="checkbox"/>					<input type="checkbox"/>
<input type="checkbox"/>				<input type="checkbox"/>					<input type="checkbox"/>					<input type="checkbox"/>
<input type="checkbox"/>				<input type="checkbox"/>					<input type="checkbox"/>					<input type="checkbox"/>
<input type="checkbox"/>				<input type="checkbox"/>					<input type="checkbox"/>					<input type="checkbox"/>
<input type="checkbox"/>				<input type="checkbox"/>					<input type="checkbox"/>					<input type="checkbox"/>
<input type="checkbox"/>				<input type="checkbox"/>					<input type="checkbox"/>					<input type="checkbox"/>
<input type="checkbox"/>				<input type="checkbox"/>					<input type="checkbox"/>					<input type="checkbox"/>
<input type="checkbox"/>				<input type="checkbox"/>					<input type="checkbox"/>					<input type="checkbox"/>
<input type="checkbox"/>				<input type="checkbox"/>					<input type="checkbox"/>					<input type="checkbox"/>
<input type="checkbox"/>				<input type="checkbox"/>					<input type="checkbox"/>					<input type="checkbox"/>
<input type="checkbox"/>				<input type="checkbox"/>					<input type="checkbox"/>					<input type="checkbox"/>
<input type="checkbox"/>				<input type="checkbox"/>					<input type="checkbox"/>					<input type="checkbox"/>
<input type="checkbox"/>				<input type="checkbox"/>					<input type="checkbox"/>					<input type="checkbox"/>
<input type="checkbox"/>				<input type="checkbox"/>					<input type="checkbox"/>					<input type="checkbox"/>
<input type="checkbox"/>				<input type="checkbox"/>					<input type="checkbox"/>					<input type="checkbox"/>
<input type="checkbox"/>				<input type="checkbox"/>					<input type="checkbox"/>					<input type="checkbox"/>
<input type="checkbox"/>				<input type="checkbox"/>					<input type="checkbox"/>					<input type="checkbox"/>
<input type="checkbox"/>				<input type="checkbox"/>					<input type="checkbox"/>					<input type="checkbox"/>
<input type="checkbox"/>				<input type="checkbox"/>					<input type="checkbox"/>					<input type="checkbox"/>
<input type="checkbox"/>				<input type="checkbox"/>					<input type="checkbox"/>					<input type="checkbox"/>
<input type="checkbox"/>				<input type="checkbox"/>					<input type="checkbox"/>					<input type="checkbox"/>
<input type="checkbox"/>				<input type="checkbox"/>										

確認

都道府県データと報告データのチェックを行います

はい

いいえ

⑥チェックが開始され、チェック結果が表示されます。

コホライン

セキュリティ保護なし | 52.199.96.181/CHHEN2024/H_NET読選_確定後.aspx

圧縮ファイル報告 保険者選択画面（基準保険料確定後）

※ [チェック]後「読込」が可能になります。

[読込済]…… 該当保険者のデータが存在することを表します。
[報告データ]… 「圧縮ファイル報告」の報告データの有無を表します。
チェック又はデータ入力を行う保険者の[選択]にチェックをしてください。
※[報告データ]がスペースの保険者は[選択]できません。

選択	保 険 者 名	読込済	報告データ	チェック	選択	保 険 者 名	読込済	報告データ	チェック	選択	保 険 者 名	読込済	報告データ	チェック
<input checked="" type="checkbox"/>	004 都築市	済	有	<input checked="" type="checkbox"/> 確認	<input type="checkbox"/>				<input type="checkbox"/> 確認	<input type="checkbox"/>				<input type="checkbox"/> 確認
<input type="checkbox"/>	006 都築町	未		<input type="checkbox"/> 確認	<input type="checkbox"/>				<input type="checkbox"/> 確認	<input type="checkbox"/>				<input type="checkbox"/> 確認
<input type="checkbox"/>	007 都築区	未		<input type="checkbox"/> 確認	<input type="checkbox"/>				<input type="checkbox"/> 確認	<input type="checkbox"/>				<input type="checkbox"/> 確認
<input type="checkbox"/>	011 国保市	未		<input type="checkbox"/> 確認	<input type="checkbox"/>				<input type="checkbox"/> 確認	<input type="checkbox"/>				<input type="checkbox"/> 確認
<input type="checkbox"/>	014 都築 2 市	未		<input type="checkbox"/> 確認	<input type="checkbox"/>				<input type="checkbox"/> 確認	<input type="checkbox"/>				<input type="checkbox"/> 確認
<input type="checkbox"/>	024 都築 3 市	未		<input type="checkbox"/> 確認	<input type="checkbox"/>				<input type="checkbox"/> 確認	<input type="checkbox"/>				<input type="checkbox"/> 確認
<input type="checkbox"/>	034 都築 4 市	未		<input type="checkbox"/> 確認	<input type="checkbox"/>				<input type="checkbox"/> 確認	<input type="checkbox"/>				<input type="checkbox"/> 確認
<input type="checkbox"/>	304 都築組合	未		<input type="checkbox"/> 確認	<input type="checkbox"/>				<input type="checkbox"/> 確認	<input type="checkbox"/>				<input type="checkbox"/> 確認
<input type="checkbox"/>	307 都築組合 2	未		<input type="checkbox"/> 確認	<input type="checkbox"/>				<input type="checkbox"/> 確認	<input type="checkbox"/>				<input type="checkbox"/> 確認
<input type="checkbox"/>				<input type="checkbox"/> 確認	<input type="checkbox"/>				<input type="checkbox"/> 確認	<input type="checkbox"/>				<input type="checkbox"/> 確認
<input type="checkbox"/>				<input type="checkbox"/> 確認	<input type="checkbox"/>				<input type="checkbox"/> 確認	<input type="checkbox"/>				<input type="checkbox"/> 確認
<input type="checkbox"/>				<input type="checkbox"/> 確認	<input type="checkbox"/>				<input type="checkbox"/> 確認	<input type="checkbox"/>				<input type="checkbox"/> 確認
<input type="checkbox"/>				<input type="checkbox"/> 確認	<input type="checkbox"/>				<input type="checkbox"/> 確認	<input type="checkbox"/>				<input type="checkbox"/> 確認
<input type="checkbox"/>				<input type="checkbox"/> 確認	<input type="checkbox"/>				<input type="checkbox"/> 確認	<input type="checkbox"/>				<input type="checkbox"/> 確認
<input type="checkbox"/>				<input type="checkbox"/> 確認	<input type="checkbox"/>				<input type="checkbox"/> 確認	<input type="checkbox"/>				<input type="checkbox"/> 確認
<input type="checkbox"/>				<input type="checkbox"/> 確認	<input type="checkbox"/>				<input type="checkbox"/> 確認	<input type="checkbox"/>				<input type="checkbox"/> 確認
<input type="checkbox"/>				<input type="checkbox"/> 確認	<input type="checkbox"/>				<input type="checkbox"/> 確認	<input type="checkbox"/>				<input type="checkbox"/> 確認
<input type="checkbox"/>				<input type="checkbox"/> 確認	<input type="checkbox"/>				<input type="checkbox"/> 確認	<input type="checkbox"/>				<input type="checkbox"/> 確認
<input type="checkbox"/>				<input type="checkbox"/> 確認	<input type="checkbox"/>				<input type="checkbox"/> 確認	<input type="checkbox"/>				<input type="checkbox"/> 確認
<input type="checkbox"/>				<input type="checkbox"/> 確認	<input type="checkbox"/>				<input type="checkbox"/> 確認	<input type="checkbox"/>				<input type="checkbox"/> 確認
<input type="checkbox"/>				<input type="checkbox"/> 確認	<input type="checkbox"/>				<input type="checkbox"/> 確認	<input type="checkbox"/>				<input type="checkbox"/> 確認
<input type="checkbox"/>				<input type="checkbox"/> 確認	<input type="checkbox"/>				<input type="checkbox"/> 確認	<input type="checkbox"/>				<input type="checkbox"/> 確認
<input type="checkbox"/>				<input type="checkbox"/> 確認	<input type="checkbox"/>				<input type="checkbox"/> 確認	<input type="checkbox"/>				<input type="checkbox"/> 確認
<input type="checkbox"/>				<input type="checkbox"/> 確認	<input type="checkbox"/>				<input type="checkbox"/> 確認	<input type="checkbox"/>				<input type="checkbox"/> 確認
<input type="checkbox"/>				<input type="checkbox"/> 確認	<input type="checkbox"/>				<input type="checkbox"/> 確認	<input type="checkbox"/>				<input type="checkbox"/> 確認
<input type="checkbox"/>				<input type="checkbox"/> 確認	<input type="checkbox"/>				<input type="checkbox"/> 確認	<input type="checkbox"/>				<input type="checkbox"/> 確認
<input type="checkbox"/>				<input type="checkbox"/> 確認	<input type="checkbox"/>				<input type="checkbox"/> 確認	<input type="checkbox"/>				<input type="checkbox"/> 確認
<input type="checkbox"/>				<input type="checkbox"/> 確認	<input type="checkbox"/>				<input type="checkbox"/> 確認	<input type="checkbox"/>				<input type="checkbox"/> 確認
<input type="checkbox"/>				<input type="checkbox"/> 確認	<input type="checkbox"/>				<input type="checkbox"/> 確認	<input type="checkbox"/>				<input type="checkbox"/> 確認
<input type="checkbox"/>				<input type="checkbox"/> 確認	<input type="checkbox"/>				<input type="checkbox"/> 確認	<input type="checkbox"/>				<input type="checkbox"/> 確認
<input type="checkbox"/>				<input type="checkbox"/> 確認	<input type="checkbox"/>				<input type="checkbox"/> 確認	<input type="checkbox"/>				<input type="checkbox"/> 確認
<input type="checkbox"/>				<input type="checkbox"/> 確認	<input type="checkbox"/>				<input type="checkbox"/> 確認	<input type="checkbox"/>				<input type="checkbox"/> 確認
<input type="checkbox"/>				<input type="checkbox"/> 確認	<input type="checkbox"/>				<input type="checkbox"/> 確認	<input type="checkbox"/>				<input type="checkbox"/> 確認
<input type="checkbox"/>				<input type="checkbox"/> 確認	<input type="checkbox"/>				<input type="checkbox"/> 確認	<input type="checkbox"/>				<input type="checkbox"/> 確認
<input type="checkbox"/>				<input type="checkbox"/> 確認	<input type="checkbox"/>				<input type="checkbox"/> 確認	<input type="checkbox"/>				<input type="checkbox"/> 確認
<input type="checkbox"/>				<input type="checkbox"/> 確認	<input type="checkbox"/>				<input type="checkbox"/> 確認	<				

⑦「確認」ボタンをクリックすると保険者毎にチェックをかけた項目の詳細な数値を確認できます。

家賃定後CHKEP - 職場 - Microsoft Edge

▲ セキュリティ保護なし 13.112.61.45/CHHEN2025/変定後CHKEP.aspx

令和7年度 基準保険料率確定後チェック結果

都道府県	50	国保係	保険者	004	都道府県		
53-CD	50	様式	チェック内容	※1	左端	右端	結果
001	基礎費 X (その2)	都道府県 #074 = 報告データ #074	※		0	1,408,000.000	×
002		都道府県 #084 = 報告データ #084	※		0	26,160.000	×
003		都道府県 #724 = 報告データ #724	※		0	4,224.000	×
004	基礎費 Y (その3)	都道府県 #055 = 報告データ #055	※		0	2,304.384	×
005		都道府県 #056 = 報告データ #056	※		0	15,192.992	×
006	様式 Z-1	都道府県 #013 = 報告データ #013	※		0	364.521	×
007		都道府県 #014 = 報告データ #014	※		0	188.576	×
008		都道府県 #014A = 報告データ #014A	※		0	0	×
009		都道府県 #015 = 報告データ #015	※		0	0	×
010		都道府県 #016 = 報告データ #016	※		0	0	×
011		都道府県 #003 = 報告データ #003	※		0	103.165	×
012		都道府県 #005 = 報告データ #005	※		0	0	×
013	様式 AP-3	都道府県 #036 = 報告データ #036	※		0	0	×
014	基礎費 X (その4)	#162 = 報告データ内の様式第 4-1 #1132	0.00		0	35,465.36	×
015		#172 = 報告データ内の様式第 4-1 #1134	0.00		0	0.068870215455	×
016		#164 = 報告データ内の様式第 4-2 #1132	0.00		0	11,769.54	×
017		#174 = 報告データ内の様式第 4-2 #1134	0.00000000000000		0	0.022722270605	×
018		#166 = 報告データ内の様式第 5 #1132	0.00		0	12,860.24	×
019		#170 = 報告データ内の様式第 5 #1134	0.00000000000000		0	0.019464782121	×
020	運動基礎費く (その1) 市町村	都道府県 #014 = 報告データ #014	※		0	82,000	×
021		都道府県 #024 = 報告データ #024	※		0	82,000	×
022		都道府県 #034 = 報告データ #034	※		0	82,000	×
023		都道府県 #044 = 報告データ #044	※		0	82,000	×
024		都道府県 #054 = 報告データ #054	※		0	82,000	×
025		都道府県 #064 = 報告データ #064	※		0	82,000	×
026		都道府県 #074 = 報告データ #074	※		0	82,000	×
027		都道府県 #084 = 報告データ #084	※		0	82,000	×
028		都道府県 #094 = 報告データ #094	※		0	82,000	×
029		都道府県 #104 = 報告データ #104	※		0	82,000	×
030		都道府県 #114 = 報告データ #114	※		0	82,000	×
031		都道府県 #124 = 報告データ #124	※		0	82,000	×

※1 (左端) 「都道府県」・・・都道府県が保持している保険者データの数値
(右端) 「報告データ」・・・現在取込んでいる基準保険料率確定後の保険者報告データの数値

印刷日 : 2025.12.16 - 18:05:22

⑧チェックが完了すると、「読込開始」ボタンがクリックできるようになるので、チェック結果が「○」の
保険者のみを選択し、「読込開始」をクリックします。

⑨下図の確認ダイアログが表示されますので、「OK」ボタンをクリックして下さい。

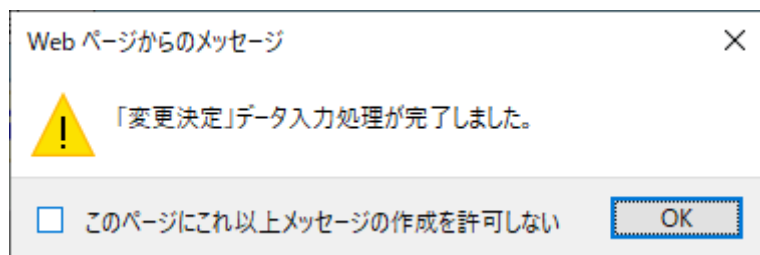

以上でデータの受け取り作業は終了です。

【チェック結果が×の場合に読込を完了させる場合】

チェック結果が×の場合においても読込を完了させることができます。

チェック後、「読込み開始」のボタンがクリックできるようになるため、「読込開始」をクリックします。

下図のメッセージが表示されるため、「OK」をクリックすると読込が開始されます。

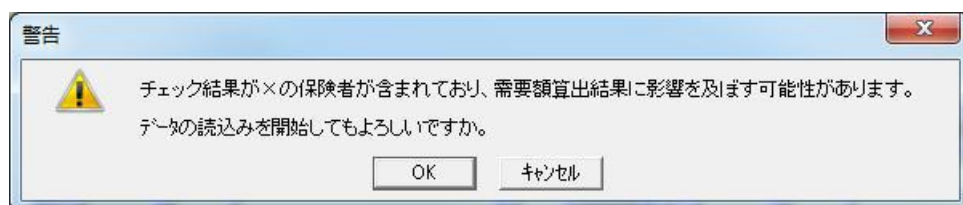

※読込が完了すると、需要額を算出する様式第3-3、3-4の数値が変化します。
それに伴い、基準保険料率の算出結果も変化します。

(ii) スタンドアロン運用の場合のデータ受付方法について

市区町村様からメール等で申請データが送られてきている場合は、ご利用端末の任意のフォルダにファイルを保存しておくことで、そこからデータを受付ける事が可能です。

■基準保険料率算出前にデータを受付ける場合

変更決定 データ入出力処理

対象年度 令和 7年度 都道府県 50 国保県

入出力する条件: ☒ 圧縮ファイル

入力ファイル ファイルの選択 ファイルが選択されていません

保険者からの提出データを読み込みます。

入出力の設定 ☐ 出力処理 ☒ 入力処理

様式別の設定 ☐ 全様式 ☒ 基準保険料率確定前

入力種別 (合併対応) ☒ 通常読込 ☐ 保険者番号変換読込

出力先 ☐ サーバー ☐ 端末

設定された条件で実行します

終了

①「ファイルの選択」ボタンよりファイルの保存先を指定します。ボタンを押すと、下図のような参照画面が表示されますので、ファイルの保存されているフォルダを指定します。

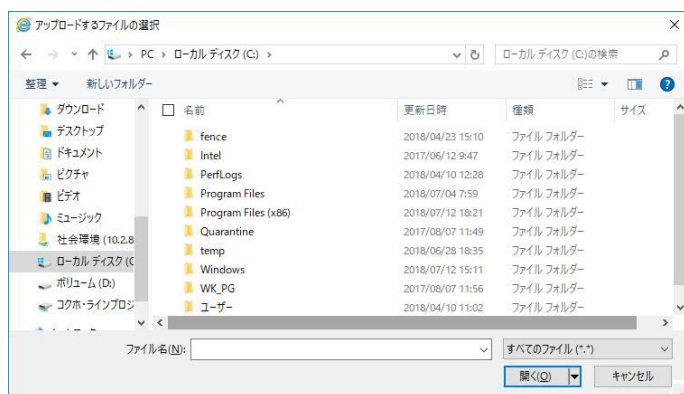

②入出力処理の設定で「入力処理」ボタンをクリックします。

② 様式別の設定で「基準保険料率確定前」に切り替えます。

④各条件が設定できましたら、「設定された条件で実行します」ボタンをクリックして下さい。

下図の確認ダイアログが表示されますので、「はい」ボタンをクリックして下さい。

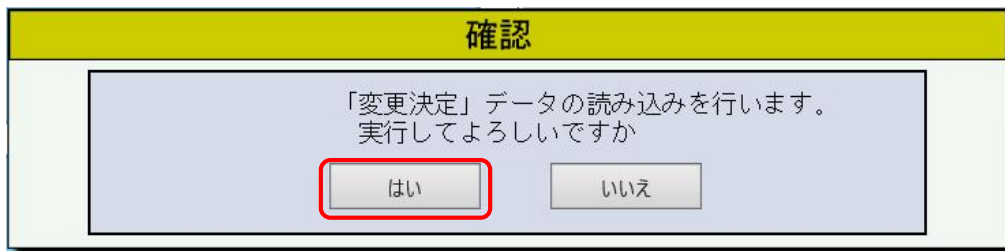

⑤下図画面が表示されますので選択チェックボックスに読み込む保険者にチェックを入れ「読込開始」ボタンをクリックします。



⑥下図の確認ダイアログが表示されますので、「OK」ボタンをクリックして下さい。

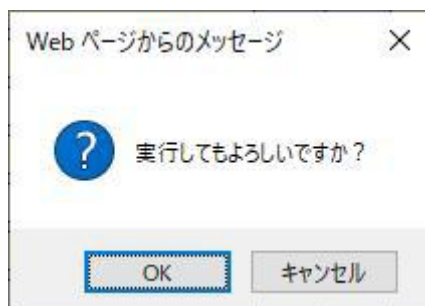

⑦処理が実行され下図の確認ダイアログが表示されますので、「OK」ボタンをクリックします。

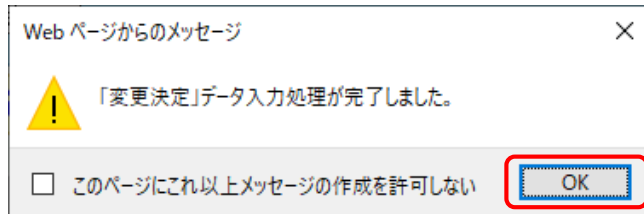

以上でデータの受け取り作業は終了です。

【保険者データの基準保険料率該当項目に0以外の数値が入力されていた場合】

基準保険料率算出前の保険者からのデータに基準保険料率該当項目に0以外の数値が入力されていた場合、需要額算出結果が間違った値になってしまうため、その保険者のデータは受付けることができません。受付けることができない保険者がいた場合、下図の確認ダイアログの表示後にチェック結果の一覧が表示されます。

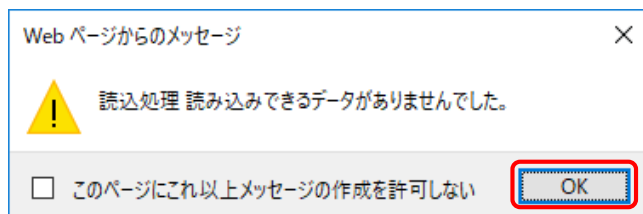

変確定前CHK印 - 職場 - Microsoft Edge

▲ セキュリティ保護なし 13.112.61.45/CHHEN2025/変確定前CHK印.aspx

令和7年度 基準保険料率確定前チェック結果 Page 1

以下の保険者は、様式第4-1・様式第4-2・様式第5の該当項目にデータが入力されていたため、データを受付けることが出来ませんでした。

保険者番号	保険者名	様式第4-1			様式第4-2			様式第5		
		#1132	#1134	#1194	#1132	#1134	#1194	#1132	#1134	#1182
004	都府市	35,465.34	0.008970215459300	34,790.678	11,769.34	0.002722270903	78,326.314	12,869.24	0.019464782121	3,292.101

都道府県番号 50 都道府県名 国保県

印刷日: 2025.12.16 - 18:07:42

内容を確認し、データの修正を行って下さい。

■基準保険料率算出後にデータを受付ける場合

- ①「ファイルの選択」ボタンよりファイルの保存先を指定します。ボタンを押すと、下図のような参照画面が表示されますので、ファイルの保存されているフォルダを指定します。

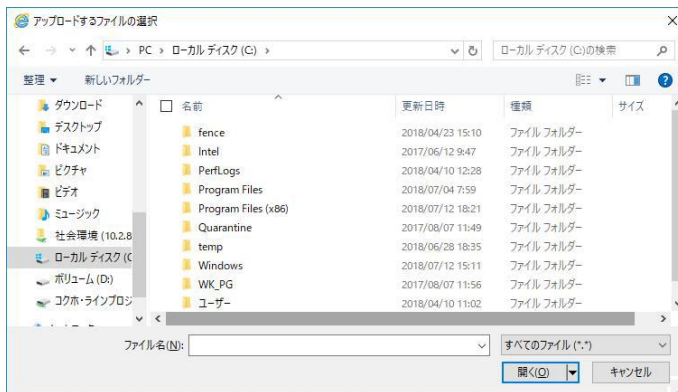

- ②入出力処理の設定で「入力処理」ボタンをクリックします。
- ③様式別の設定で「全様式」に切り替えます。
- ④各条件が設定できましたら、「設定された条件で実行します」ボタンをクリックして下さい。
- 下図の確認ダイアログが表示されますので、「はい」ボタンをクリックして下さい。

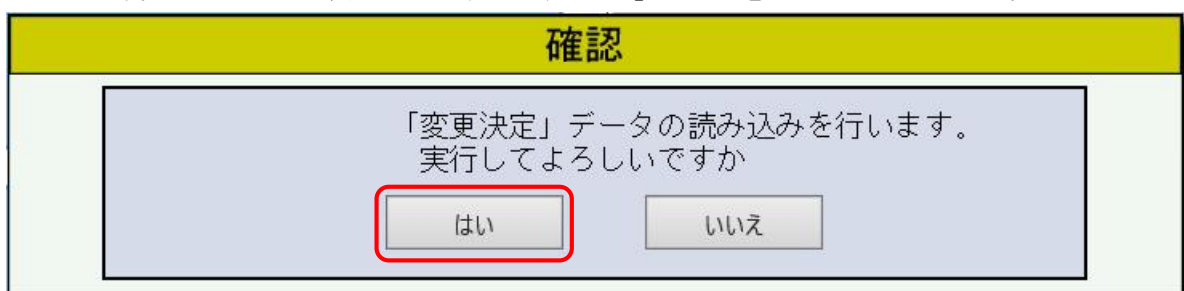

⑤下図画面が表示されますので選択チェックボックスに読み込む保険者にチェックを入れ「チェック開始」ボタンをクリックします。

圧縮ファイル報告 保険者選択画面（基準保険料確定後）

※ [チェック]後「読込」が可能になります。

[読込済]…… 該当保険者のデータが存在することを表します。
 [報告データ]… 「圧縮ファイル報告」の報告データの有無を表します。
 チェック又はデータ入力を行う保険者の[選択]にチェックをしてください。
 ※[報告データ]がスペースの保険者は[選択]できません。

選択	保険者名	読込済	報告データ	チェック	選択	保険者名	読込済	報告データ	チェック	選択	保険者名	読込済	報告データ	チェック	
<input checked="" type="checkbox"/>	004 都立市	未	有	<input type="checkbox"/>	確認				<input type="checkbox"/>	確認				<input type="checkbox"/>	確認
<input type="checkbox"/>	005 都立町	未		<input type="checkbox"/>	確認				<input type="checkbox"/>	確認				<input type="checkbox"/>	確認
<input type="checkbox"/>	007 都立区	未		<input type="checkbox"/>	確認				<input type="checkbox"/>	確認				<input type="checkbox"/>	確認
<input type="checkbox"/>	011 国保市	未		<input type="checkbox"/>	確認				<input type="checkbox"/>	確認				<input type="checkbox"/>	確認
<input type="checkbox"/>	014 都立2市	未		<input type="checkbox"/>	確認				<input type="checkbox"/>	確認				<input type="checkbox"/>	確認
<input type="checkbox"/>				<input type="checkbox"/>	確認				<input type="checkbox"/>	確認				<input type="checkbox"/>	確認
<input type="checkbox"/>				<input type="checkbox"/>	確認				<input type="checkbox"/>	確認				<input type="checkbox"/>	確認
<input type="checkbox"/>				<input type="checkbox"/>	確認				<input type="checkbox"/>	確認				<input type="checkbox"/>	確認
<input type="checkbox"/>				<input type="checkbox"/>	確認				<input type="checkbox"/>	確認				<input type="checkbox"/>	確認
<input type="checkbox"/>				<input type="checkbox"/>	確認				<input type="checkbox"/>	確認				<input type="checkbox"/>	確認
<input type="checkbox"/>				<input type="checkbox"/>	確認				<input type="checkbox"/>	確認				<input type="checkbox"/>	確認
<input type="checkbox"/>				<input type="checkbox"/>	確認				<input type="checkbox"/>	確認				<input type="checkbox"/>	確認
<input type="checkbox"/>				<input type="checkbox"/>	確認				<input type="checkbox"/>	確認				<input type="checkbox"/>	確認
<input type="checkbox"/>				<input type="checkbox"/>	確認				<input type="checkbox"/>	確認				<input type="checkbox"/>	確認
<input type="checkbox"/>				<input type="checkbox"/>	確認				<input type="checkbox"/>	確認				<input type="checkbox"/>	確認
<input type="checkbox"/>				<input type="checkbox"/>	確認				<input type="checkbox"/>	確認				<input type="checkbox"/>	確認
<input type="checkbox"/>				<input type="checkbox"/>	確認				<input type="checkbox"/>	確認				<input type="checkbox"/>	確認
<input type="checkbox"/>				<input type="checkbox"/>	確認				<input type="checkbox"/>	確認				<input type="checkbox"/>	確認
<input type="checkbox"/>				<input type="checkbox"/>	確認				<input type="checkbox"/>	確認				<input type="checkbox"/>	確認
<input type="checkbox"/>				<input type="checkbox"/>	確認				<input type="checkbox"/>	確認				<input type="checkbox"/>	確認
<input type="checkbox"/>				<input type="checkbox"/>	確認				<input type="checkbox"/>	確認				<input type="checkbox"/>	確認
<input type="checkbox"/>				<input type="checkbox"/>	確認				<input type="checkbox"/>	確認				<input type="checkbox"/>	確認
<input type="checkbox"/>				<input type="checkbox"/>	確認				<input type="checkbox"/>	確認				<input type="checkbox"/>	確認
<input type="checkbox"/>				<input type="checkbox"/>	確認				<input type="checkbox"/>	確認				<input type="checkbox"/>	確認
<input type="checkbox"/>				<input type="checkbox"/>	確認				<input type="checkbox"/>	確認				<input type="checkbox"/>	確認
<input type="checkbox"/>				<input type="checkbox"/>	確認				<input type="checkbox"/>	確認				<input type="checkbox"/>	確認
<input type="checkbox"/>				<input type="checkbox"/>	確認				<input type="checkbox"/>	確認				<input type="checkbox"/>	確認
<input type="checkbox"/>				<input type="checkbox"/>	確認				<input type="checkbox"/>	確認				<input type="checkbox"/>	確認
<input type="checkbox"/>				<input type="checkbox"/>	確認				<input type="checkbox"/>	確認				<input type="checkbox"/>	確認
<input type="checkbox"/>				<input type="checkbox"/>	確認				<input type="checkbox"/>	確認				<input type="checkbox"/>	確認
<input type="checkbox"/>				<input type="checkbox"/>	確認				<input type="checkbox"/>	確認				<input type="checkbox"/>	確認
<input type="checkbox"/>				<input type="checkbox"/>	確認				<input type="checkbox"/>	確認				<input type="checkbox"/>	確認
<input type="checkbox"/>				<input type="checkbox"/>	確認				<input type="checkbox"/>	確認				<input type="checkbox"/>	確認
<input type="checkbox"/>				<input type="checkbox"/>	確認				<input type="checkbox"/>	確認				<input type="checkbox"/>	確認
<input type="checkbox"/>				<input type="checkbox"/>	確認				<input type="checkbox"/>	確認				<input type="checkbox"/>	確認
<input type="checkbox"/>				<input type="checkbox"/>	確認				<input type="checkbox"/>	確認				<input type="checkbox"/>	確認
<input type="checkbox"/>				<input type="checkbox"/>	確認				<input type="checkbox"/>	確認				<input type="checkbox"/>	確認
<input type="checkbox"/>				<input type="checkbox"/>	確認				<input type="checkbox"/>	確認				<input type="checkbox"/>	確認
<input type="checkbox"/>				<input type="checkbox"/>	確認										

⑥下図の確認ダイアログが表示されますので、「はい」ボタンをクリックして下さい。

確認

都道府県データと報告データのチェックを行います

はい

いいえ

⑦チェックが開始され、チェック結果が表示されます。

[illegible]

⑧「確認」ボタンをクリックすると保険者毎にチェックをかけた項目の詳細な数値を確認できます。

[illegible]

⑨チェックが完了すると、「読込開始」ボタンがクリックできるようになるので、チェック結果が「○」の保険者のみを選択し、「読込開始」をクリックします。

⑩下図の確認ダイアログが表示されますので、「OK」ボタンをクリックして下さい。

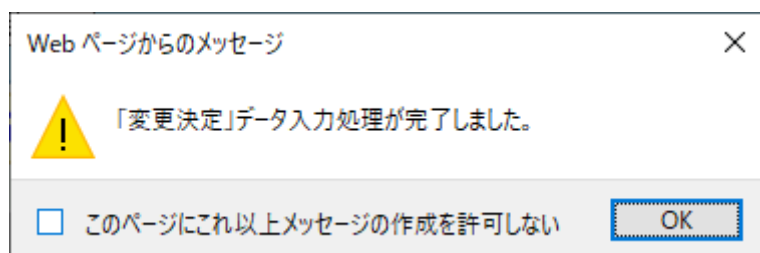

以上でデータの受け取り作業は終了です。

【チェック結果が×の場合に読込を完了させる場合】

チェック結果が×の場合においても読込を完了させることができます。

チェック後、「読込み開始」のボタンがクリックできるようになるため、「**読込開始**」をクリックします。

下図のメッセージが表示されるため、「OK」をクリックすると読込が開始されます。



※読込が完了すると、**需要額を算出する様式第3-3、3-4の数値が変化します。**
それに伴い、基準保険料率の算出結果も変化します。

6. 保険者データを集計するには

集計処理は、処理進行状況が集計処理以降の状態で行う可能です。

全保険者データを集計して、都道府県の集計データを作成する処理です。

集計対象の全保険者の処理はチェック処理まで完了していなければなりません。

もし集計対象の全保険者の処理が一つでもチェック処理まで完了していない場合は

保険者処理の欄が「未完了」と表示されます。その場合は全保険者の処理をチェック処理まで完了させて下さい。

報告の上がってきた保険者のみ集計を取りたい場合は「★一部の保険者データを集計するには」をご参照ください。

(1) 受付を行なった保険者を集計する設定をします。

① 保険者処理が完了になっている事を確認し、「集計保険者選択」ボタンをクリックします。

② 集計を行う保険者を選択します。
選択ができましたら、「登録終了」ボタンをクリックして閉じます。

(2) 保険者処理が「完了」になっている事をご確認下さい。

実行する処理の「集計処理」、処理進行状況の「集計処理」が選択されていることを確認後「一括処理」ボタンをクリックします。

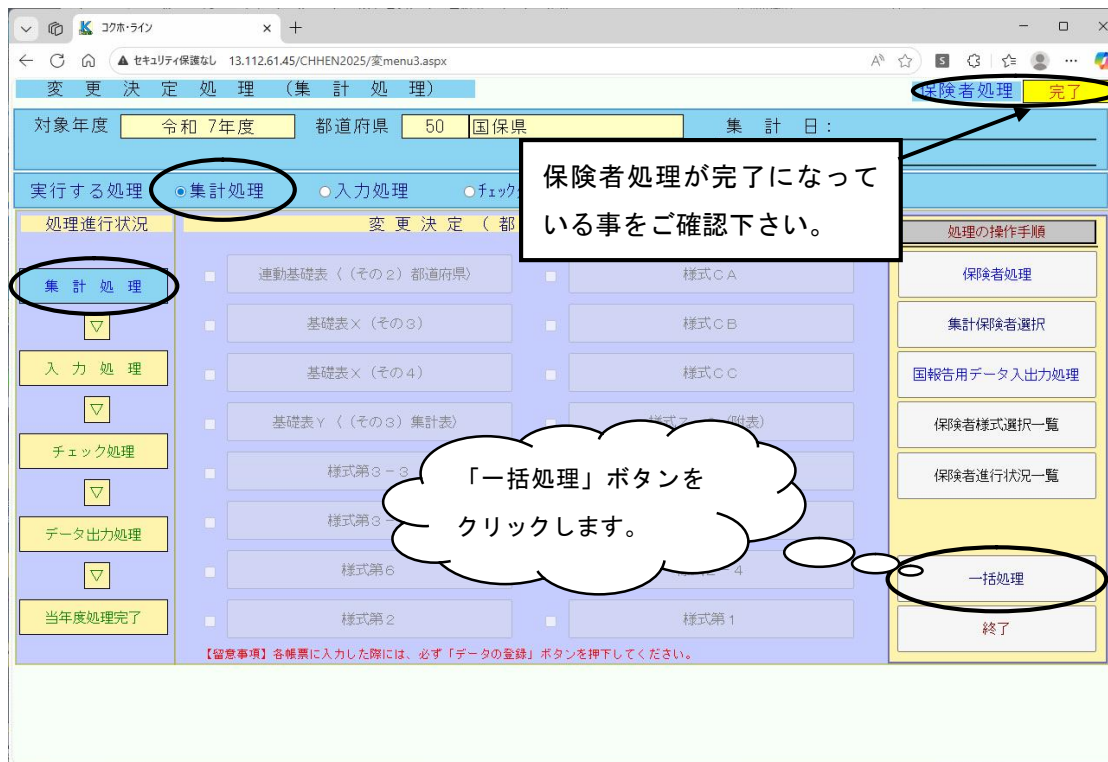

(3) 「一括処理」をクリックします。

「集計処理」のダイアログボックスが表示されます。「OK」をクリックします。

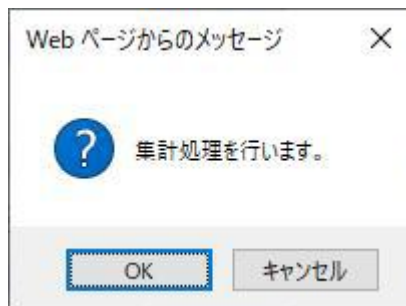

① 下図の確認ダイアログが表示されますので、「OK」ボタンをクリックして下さい。

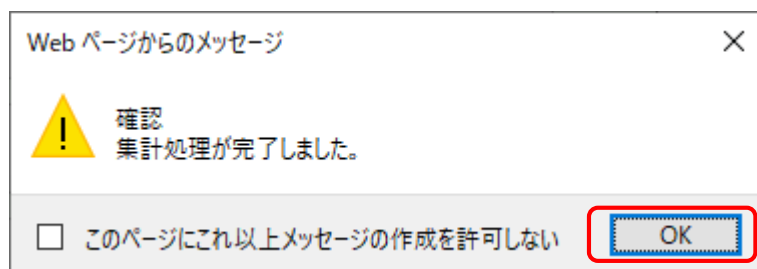

(4) 集計処理が完了すると「処理進行状況」は「入力処理」が水色に、「実行する処理」は「入力処理」が選択されます。

コクホ・ライン

13.112.61.45/CHHEN2025/変MENU3.aspx

変更決定処理 (集計処理)

保険者処理 完了

対象年度 令和 7年度 都道府県 50 国保県 集計日: 令和 7年12月16日 18:16:06 最終印刷日:

実行する処理 ○集計処理 ●入力処理 ○チェック処理 ○印刷処理 ○計算式

処理進行状況

集計処理

入力処理

チェック処理

データ出力処理

当年度処理完了

変更決定 (都道府県) の様式

連動基礎表 (その2) 都道府県

基礎表X (その3)

基礎表X (その4)

様式第3-4

様式第6

様式第2

様式CA

様式CB

様式CC

様式Z-2 (附表)

様式Z-2

様式Z-3

様式Z-4

様式第1

【留意事項】各帳票に入力した際には、必ず「データの登録」ボタンを押下してください。

処理の操作手順

保険者処理

集計保険者選択

国報告用データ入出力処理

保険者様式選択一覧

保険者進行状況一覧

一括処理

終了

※申請する全ての保険者の処理が完了していなくても、集計したい保険者のみ選択して集計することもできますが報告には適していません。厚生労働省へ報告する場合は、申請する全ての保険者処理を完了させ、全ての保険者を選択した上で集計してください。

★一部の保険者データを集計するには

(1) 全保険者でなく現在報告データの上がっている保険者のみ集計を行いたい場合ご使用ください。

実行する処理は「集計処理」が選択され、処理進行状況は「集計処理」となっている事を確認後「集計保険者選択」ボタンをクリックします。

変更決定処理 (集計処理)

対象年度: 令和 7年度 都道府県: 50 国保県 集計日: 最終印刷日:

実行する処理: 集計処理 入力処理 チェック処理 印刷処理 計算式

処理進行状況

集計処理

入力処理

チェック処理

データ出力処理

当年度処理完了

変更決定 (都道府県) の様式

運動基礎表 (その2) 都道府県 様式CA

基礎表X (その3) 様式CB

基礎表X (その4) 様式CC

基礎表Y (その3) 集計表

様式第3-3

様式第3-4

様式第6

様式第2

様式Z-4

様式第1

処理の操作手順

保険者処理

集計保険者選択

国報告用データ入出力処理

保険者様式選択一覧

保険者進行状況一覧

一括処理

終了

【留意事項】各帳票に入力した際には、必ず「データの登録」ボタンを押下してください。

(2) 集計処理を行いたい該当保険者にチェックをつけ、「登録終了」ボタンをクリックします。

×印以外 (空白) の保険者はチェック処理まで終了している保険者となります。

必ず集計処理を行いたい保険者はチェック処理まで完了させてください。

変更決定 集計保険者選択処理画面

集計保険者を選択する場合は、選択権をチェックしてください。
全保険者を選択する場合は、【全保険者選択ボタン】を押してください。
保険者の選択を解除する場合は、【選択解除ボタン】を押してください。
※「×」が表示されている保険者は保険者処理が完了していない事を表します。

保険者名	選択	処理状況	保険者名	選択	処理状況	保険者名	選択	処理状況
004 都築市	<input checked="" type="checkbox"/>	×						
005 都築町	<input type="checkbox"/>	×						
007 都築区	<input type="checkbox"/>	×						
011 国保市	<input type="checkbox"/>	×						
014 都築2市	<input type="checkbox"/>	×						
024 都築3市	<input type="checkbox"/>	×						
034 都築4市	<input type="checkbox"/>	×						

登録終了

50 都道府県名 国保県

(3) 「一括処理」をクリックします。

集計処理ダイアログボックスが表示されますので「OK」をクリックします。



「集計保険者選択」で選択した対象保険者の集計処理が完了しました。

「処理進行状況」は「入力処理」が水色に、「実行する処理」は「入力処理」が選択されます。

7. 入力処理を行うには

(1) 実行する処理の「入力処理」、処理進行状況の「入力処理」が選択されている事を確認後対象の様式のボタンをクリックします。

(2) 入力画面が表示されますので必要な項目（白色・青色項目）にデータを入力します。

データ入力後画面最下部の「データの登録」ボタンをクリックした後「戻る」ボタンをクリックしメニューに戻ります。

※様式Z-4または様式第1を登録した時点で、入力処理は終了したものと判断しております。

※項目色について

白項目・・・入力項目

青項目・・・データ転記にて数値がセットされる項目（入力可）

黄項目・・・計算 or 転記項目（入力不可）

【データ入力時の注意事項】

■基礎表X(その4)

様式内に「仮係数」と「本係数」欄が設けてあります。

- 1) 仮係数での申請時には「仮係数」および「本係数」欄には同一の数値を入力します。
- 2) 本係数の通知後、「本係数」欄のみ通知された数値に変更して下さい。

■様式Z-4

新按分率の通知後、様式内の「新按分率(後期分)」の初期値から通知された数値に変更してください。

【※ 入力注意事項について】

1. 入力文字に関する注意事項について

文字入力項目(備考欄)について以下の文字が禁則文字扱いとなり、入力できない仕様となっています。

- ①半角シングルクォーテーション(‘)
- ②半角ダブルクォーテーション(“)
- ③半角セミコロン(;))
- ④半角カンマ(,)

2. 入力文字に関する注意事項について

数値入力項目には桁数入力制限があります。

- ①白色項目: 12 桁
- ②黄色項目: 12 桁
- ③青色項目: 12 桁

上記桁数を越えた入力を行うと下図のエラーメッセージ(value too long type character warning...)が表示されますので、項目の桁あふれを確認下さい。

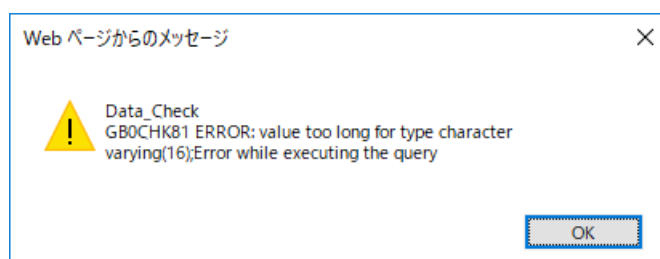

8. データの整合性をチェックするには

(1) “チェック処理”とは、データ整合性をチェックする処理です。チェック結果は画面・印刷でそれぞれ確認することができます。

チェック方法は、全様式一括で行うことができます。

①全様式一括チェック

・「一括処理」ボタンをクリックして下さい。様式毎の計算仕様に則り、自動計算項目の再計算及び様式間のデータ転記を一括で行った後、全様式の整合性をチェックします。

②特定様式のチェック

・各様式の入力画面から「データチェック」ボタンをクリックし、チェックを行う事ができます。
(※実行する処理が「入力処理」の場合のみ)

※処理進行状況が「入力処理」のみ水色の時にチェック処理を行った場合、確認画面が表示されます。
「チェック処理」に処理を進めるための様式名が記載されているため、「OK」ボタンをクリックし、記載された様式の入力処理を完了させて下さい。

(2)「エラーチェック内容表示（様式別エラー有無）」画面が表示されます。

各様式のエラー有無を表示します。

(3) エラー有無の確認後、エラーの詳細を確認します。

各様式のエラー内容を確認する場合は「内容(○含む)」もしくは「内容(×のみ)」ボタンを目的に応じてクリックします。

チェック内容を確認後、「印刷」もしくは「×」ボタンをクリックします。



- Check !**

こちらの#024には、年月日が入らなければならないのに、値が入っていないという事でチェックの結果がエラーになっています。

従って、再度#024を確認する必要があります。

(5) エラーチェック内容表示画面に戻りますので「終了」ボタンをクリックします。

チェック完了画面が表示されます。

データ修正を行う場合は何もチェックせず「終了」ボタンをクリックします。(次頁へ進む)

チェックが完了した場合はチェックボックスにチェックします。

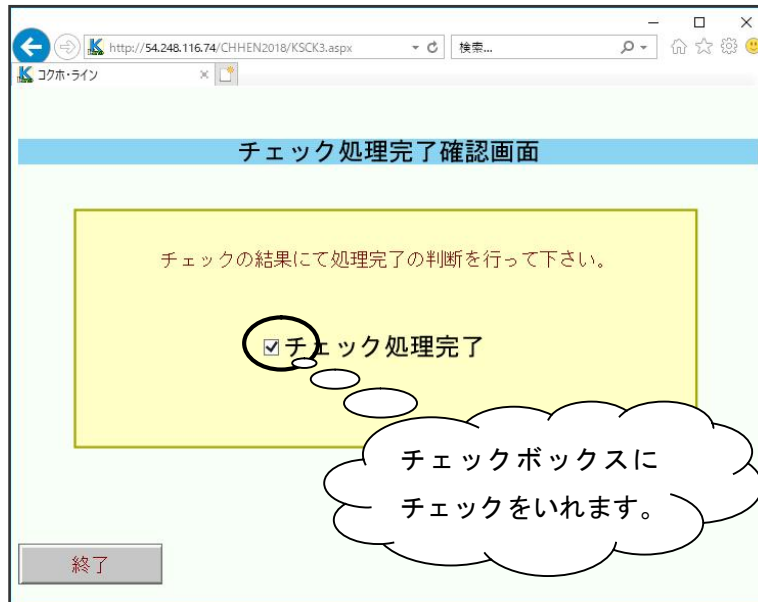

チェックボックスにチェックをして「終了」ボタンをクリックします。

- (6) エラーがあった場合は、実行する処理で「入力処理」が選ばれていることを確認し、エラーの有る様式をクリックします。画面最下部の「データチェック」ボタンをクリックするとエラー該当箇所の項目番号横に「ERR」と表示されます。(プレビュー画面も表示されます。)
- (複数あった場合は最初のエラー箇所にカーソルが移動しています。)

様式第 1

厚生労働大臣 殿

#024は日付項目です。西暦で入力を行って下さい。
(入力例) 2023/04/01

令和 7年度 国民健康保険調整交付金交付申請書並びに事業実績報告書

国民健康保険法第72条の規定に基づく 令和 7年度 調整交付金の交付を受けたく、次のとおり申請します。

交付申請金額		金 #041	18,690,346,000	円
国民健康保険財政調整交付金		#042	18,690,346,000	円
国民健康保険後期高齢者医療費支援金		#043	0	円
国民健康保険病床転換支援金		#044	0	円
国民健康保険介護納付金		#045	0	円
既交付決定額 (A)	千円	#052	0	千円
	後期高齢者支援金	#053	0	千円
	病床転換支援金	#054	0	千円
	財政調整交付金	#055	0	千円
	介護納付金	#056	0	千円
交付申請額 (B)	千円	#062	18,690,346	千円
	後期高齢者支援金	#063	0	千円
	病床転換支援金	#064	0	千円
	財政調整交付金	#065	0	千円
	介護納付金	#066	0	千円
普通調整交付金		#081	15,145,031	千円
(1号イ) 災害等により保険料(税)を減免したこと		#082	0	千円
(1号ロ) 非自発的失業者に係る国民健康保険料(税)の軽減に要する費用が多額であること		#083	85,328	千円
(1号ハ) 入院療養を受ける被保険者に対し、災害等による療養の給付に係る一部負担金の減免を行ったこと		#084	0	千円
(1号ニ) 災害等により一部負担金を減免したこと		#085	180	千円
(1号ホ) 流行病又は災害による疾病若しくは負傷に係る療養給付費等が多額であること		#086	0	千円
(1号ヘ) 特殊疾病に係る療養給付費等が多額であること		#087	0	千円
(1号ト) 原子爆弾被爆者に係る療養給付費等が多額であること		#088	417,478	千円

- (7) データを修正後、画面最下部の「データの登録」ボタンをクリックし、その後「戻る」ボタンをクリックし、メニューに戻ります。

9. 様式を印刷するには

- (1) 都道府県様式の印刷を行うには、集計処理が終了している必要があります。
処理進行状況が集計処理以降になっていることを確認し、実行する処理で印刷処理を選択して印刷を行って下さい。
- (2) 様式を印刷する方法は三通りあります。
 - ① 集計様式のボタンを直接クリックして、様式毎に印刷する。
 - ② 「一括処理」ボタンをクリックして、全様式を一括で印刷する。
 - ③ 各様式のボタン横にあるチェックボックスで、印刷したい帳票を複数選択し、「選択処理」ボタンをクリックして印刷する。

(3) 最後の様式を印刷した時点で、印刷処理は終了と判断しています。

★ 保険者処理が未完了で集計したときは、処理進行状況は集計処理ですが印刷処理は行えます。
但し、印刷物には「※集計処理を行って下さい。」というメッセージが印刷されますので、
保険者処理を完了にしてから集計処理を行って下さい。

10. 国への申請データを作成するには

(1) 申請データを作成するには「チェック処理」が終了している必要があります。保険者処理メニューにあるデータ入出力処理は、保険者からの申請データを読み込むための処理です。国への申請データを作成するには都道府県メニューの「国報告データ入出力処理」から作成します。

処理進行状況の「データ出力処理」が水色になっている事を確認後、「国報告用データ入出力処理」をクリックします。

(2) データ入出力処理メニューが表示されます。

(3) 「設定された条件で実行します」ボタンをクリックして下さい。

①下図の確認ダイアログが表示されますので、「はい」ボタンをクリックして下さい。

②下図が表示されます。下向き矢印ボタンをクリックし「保存」ボタンをクリックします。

※保存先はダウンロードフォルダとなります。

※「保存」を選択すると、ダウンロードフォルダに格納されます。

指定のフォルダに保存したい場合は「名前を付けて保存」を選択し、任意のフォルダに保存します。

以上で出力処理は完了です。

【補足】

保険者のエラーチェック処理にて、1つでもエラーが残っていると下図の確認メッセージが表示されます。

エラー原因が確認できている場合は、「いいえ」をクリックしてそのままデータを出力してください。

それ以外の場合は、「はい」をクリックしてエラー確認後、出力の可否をご判断下さい。

確認	
保険者様式のチェック処理にてエラーが残っている状態です。 チェック内容を表示しますか？	
<input type="button" value="はい"/>	<input type="button" value="いいえ"/>

※調交システムでは、メール添付による報告を考慮して、報告ファイルを圧縮し一つのファイルとしています。ファイル名は次の通りです。

事業名	ファイル名	備 考
交付決定	C T O O O O × × . L Z H	・ ファイル名の“O O O O”は対象年度を西暦4桁で表記したものが入り、“× ×”は都道府県番号2桁が入ります。 令和7年度・都道府県番号50であれば、“C K 2 0 2 5 5 0 . L Z H”となります。
保険基盤	C H O O O O × × . L Z H	
未就学児	C M O O O O × × . L Z H	
産前産後	C S O O O O × × . L Z H	
保健事業	C J O O O O × × . L Z H	
変更決定	C K O O O O × × . L Z H	

1 1. 当年度処理完了

コクホ・ライン

セキュリティ保護なし 13.112.61.45/CHHEN2025/変MENU3.aspx

変更決定処理 (集計処理)

保険者処理 完了

対象年度 令和 7年度 都道府県 50 国保県

集計日: 令和 7年12月16日 18:17:57
最終印刷日: 令和 7年12月16日 18:33:33

実行する処理 ○集計処理 ●入力処理 ○チェック処理 ○印刷処理 ○計算式

処理進行状況

集計処理

▼

入力処理

▼

チェック処理

▼

データ出力処理

▼

当年度処理完了

変更決定 (都道府県) の様式

<input type="checkbox"/> 連動基礎表 (その2) 都道府県	<input type="checkbox"/> 様式CA
<input type="checkbox"/> 基礎表X (その3)	<input type="checkbox"/> 様式CB
<input type="checkbox"/> 基礎表X (その4)	<input type="checkbox"/> 様式CC
<input type="checkbox"/> 基礎表Y (その3) 集計表	<input type="checkbox"/> 様式Z-2 (附表)
<input type="checkbox"/> 様式第3-3	<input type="checkbox"/> 様式Z-2
<input type="checkbox"/> 様式第3-4	<input type="checkbox"/> 様式Z-3
<input type="checkbox"/>	<input type="checkbox"/> 様式Z-4
<input type="checkbox"/>	<input type="checkbox"/> 様式第1

【留意】の登録」ボタンを押下してください。

処理の操作手順

保険者処理

集計保険者選択

国報告用データ入出力処理

保険者様式選択一覧

保険者進行状況一覧

一括処理

終了

当年度処理完了が水色になりました。

処理進行状況の「当年度処理完了」が水色になりましたら、当年度の変更決定処理の完了です。

【本係数通知後の処理について】

仮係数でのデータ提出後、提出データを基に国で本係数および新按分率の算出を行い、結果が通知されます。通知された数値を基礎表×（その４）および様式Ｚ－４に入力し、再計算を行って報告データを提出します。

下図は仮係数での処理が完了した状態となりますので、ここから作業を再開します。

１）基礎表×（その４）および様式Ｚ－４への入力

データの入力を行うには、実行する処理は「入力処理」を選択し、「基礎表×（その４）」および「様式Ｚ－４」の入力画面を開きます。

・基礎表×（その４）

①様式の入力画面を表示します。

②本係数の当年度分に通知の数値を入力し、「データの登録」ボタンで確定して下さい。

・ 様式 Z-4

様式 Z-4 令和 7 年度 特別調整交付金交付内訳表 (統括表)

特別調整交付金の内訳									
1号イ 保険料減免	1号ロ 非自発的 失業給付	1号ハ 入院療養一部 負担金減免	1号ニ 一部負担金 減免	1号ホ・ヘ・ロ 経費補填等	1号ト 療養費減免	1号チ 療養費減免 一部減免	1号リ 療養費減免 一部減免	1号ヌ 経費補填	1号ル へき地補給
0	0	0	0	0	0	0	0	0	0
その他特別事項									
市町村分 (1号ラ)									
都道府県分 (2号)									
調整交付金の内訳等									
特別調整交付金	普通調整交付金	普通調整交付金 (医療分)	普通調整交付金 (介護分)	普通調整交付金 (介護分)	特別調整交付金 (暫定措置)	調整交付金	調整交付金 (医療分)	調整交付金 (介護分)	調整交付金 (後期分)
0	0	0	0	0	0	0	0	0	0

都道府県番号 50 都道府県名 国保県 算定番号第 9 号

データの登録 計算式の表示 印刷

①様式の入力画面を表示します。

②新按分率欄に通知の数値を入力し、「データの登録」ボタンで確定して下さい。

2) 本係数データの再計算と、整合性のチェックを行います。

実行する処理を「チェック処理」に切り替えたあと、「一括処理」ボタンをクリックしてください。

処理内容は仮係数時のエラーチェックと同様となりますので、詳しくは「8. データの整合性をチェックするには」をご参照下さい。

変更決定処理 (集計処理) 保険者処理 完了

対象年度 令和 7 年度 都道府県 50 国保県 集計日: 令和 7 年 12 月 16 日 18:17:57 最終印刷日:

実行する処理 ○集計処理 ○入力処理 ●**チェック処理** ○印刷処理 ○計算式

処理進行状況

集計処理

入力処理

OR

チェック処理

データ出力処理

当年度処理完了

変更決定 (都道府県) の様式

連動基礎表 (その 2) 都道府県

基礎表 X (その 3)

様式 Z-2 (附表)

様式第 3-3

様式第 3-4

様式第 6

様式第 2

様式第 1

「チェック処理」を選択して下さい。

入力処理とチェック処理が水色になります。

「一括処理」ボタンをクリックして下さい。

一括処理

終了

【留意事項】各帳票に入力した際には、必ず「データの登録」ボタンを押下してください。

3) 本係数により更新された様式を印刷します。

実行する処理を「印刷処理」に変更し、必要な様式を印刷して下さい。

詳しい印刷方法は「9. 様式の印刷を行うには」をご参照ください。



4) 本係数により更新されたデータを作成します。

「国報告用データ入出力処理」から国への申請用データを作成して下さい。

処理内容は仮係数時と同様となりますので、「10. 国への申請データを作成するには」をご参照下さい。

提出が完了しましたら、これで、当年度変更決定の処理は全て終了です。お疲れ様でした。

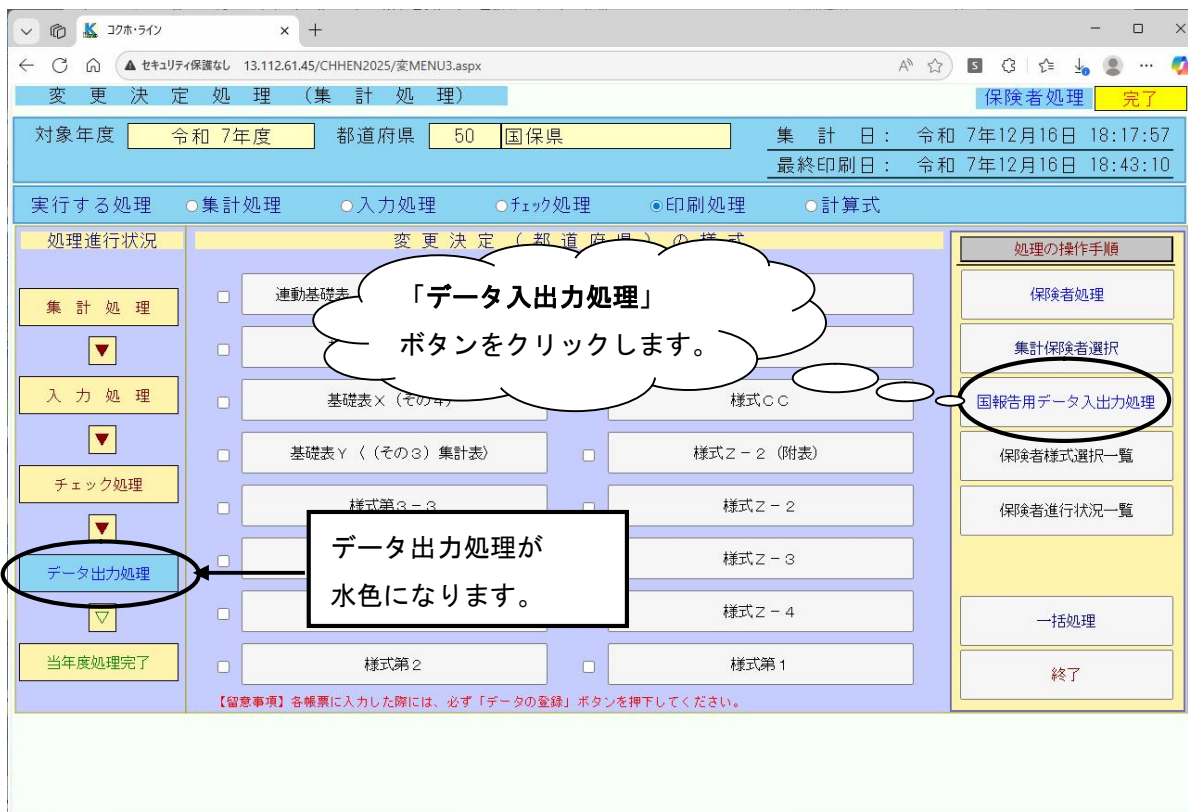

1 2. 保険者毎の使用する様式設定を確認するには

(1) 都道府県メニューから「保険者様式選択一覧」ボタンをクリックして下さい。

(2) 保険者処理様式選択一覧がプレビューで表示されます。

必要に応じて印刷下さい。

※様式欄の”○”は、その保険者において使用する様式として選択されていることを示します。